

รายงานการประชุมคณะกรรมการประสานงานสาธารณสุขระดับอำเภอ ครั้งที่ ๒/๒๕๖๖

วันที่ ๑๒ มิถุนายน ๒๕๖๖ เวลา ๐๙.๐๐ น. – ๑๒.๐๐ น.

ณ ห้องประชุมเล็ก โรงพยาบาลจะนะ

รายชื่อผู้เข้าร่วมประชุม

๑. นพ.หมัด	หิ้มเหม	ผู้อำนวยการรพ.จะนะ
๒. นายนอม	วรรณปริบูรณ์	สาธารณสุขอำเภอจะนะ
๓. ทพญ.ชนิษฐา	อุปการ	ทันตแพทย์เชี่ยวชาญ
๔. นางเจริญสุข	คำหอมกุล	พยาบาลวิชาชีพชำนาญการพิเศษ
๕. นางประสพพิมพ์	พรหมสิน	พยาบาลวิชาชีพชำนาญการพิเศษ
๖. นายอุทัย	เส็มยัง	นักวิชาการสาธารณสุขชำนาญการ
๗. นางประทีป	ปิ่นทอง	ผอ.รพ.สต.นาทับ
๘. นายศุภฤกษ์	สุวรรณรัตน์	ผอ.รพ.สต.คู
๙. นางสาวปิยพัชร	นวลตั้ง	ผอ.รพ.สต.ป่าชิง
๑๐. นายยอดชาย	สมจิตร	ผอ.รพ.สต.สะกอม
๑๑. นายอหมัด	ตระกูลกลกิจ	ผอ.รพ.สต.ตลิ่งชัน
๑๒. นางสาวญาณิศา	ธรวศิน	พยาบาลวิชาชีพชำนาญการ
๑๓. นางสาวสาเกี๊ยะฮ์	สุวรรณ	พยาบาลวิชาชีพชำนาญการ
๑๔. นางสาวภัทรพร	แก้วมณีย์	นักวิชาการเงินและบัญชีชำนาญการ
๑๕. นายธนวุฒิ	ธนะวัน	นักวิชาการสาธารณสุขชำนาญการ
๑๖. นางสาวธัญญา	เต๊ะหนิม๊ะ	นักวิชาการสาธารณสุขชำนาญการ
๑๗. นางฉันทวรรณ	ทองนุ่น	นักวิชาการสาธารณสุขชำนาญการ
๑๘. นางนิสากร	คำราช	นักวิชาการสาธารณสุขชำนาญการ
๑๙. นางสาวชนันนียะ	ดินอะ	นักวิชาการสาธารณสุขชำนาญการ
๒๐. นางสาวมัญจนา	เหล็กมโสะ	เจ้าพนักงานสาธารณสุขชำนาญงาน
๒๑. นางสาวจิรวรรณ	ทองช่วย	พยาบาลวิชาชีพชำนาญการ
๒๒. นางสาวฟ้าริดา	เม้าะสนิ	นักวิชาการสาธารณสุขชำนาญการ
๒๓. นางปราณี	จันทวงศ์	พยาบาลวิชาชีพชำนาญการ
๒๔. นางสาวไศภิชฐ์	ไพเราะ	นักวิชาการคอมพิวเตอร์ชำนาญการ
๒๕. นางสาวกิตติยา	ยะลา	นักวิชาการสาธารณสุขชำนาญการ
๒๖. นางสาวจันทิมา	สุวรรณพงศ์	นักวิชาการเงินและบัญชี
๒๗. นางชรินทร์	ชำนาญนา	นักวิชาการเงินและบัญชี
๒๘. นายอนุพงษ์	ไวยรัตน์	นักวิชาการคอมพิวเตอร์

๒๙. นางฟาทิม๊ะ	รอหีม	นักวิชาการคอมพิวเตอร์ชำนาญการ
๓๐. นางมณี	แก้วมณี	นักเทคนิคการแพทย์ชำนาญการ
๓๑. นางอาหว่า	หว่าหล่ำ	พยาบาลวิชาชีพชำนาญการ
๓๒. นางสาวสุกัลยา	ลิมะพันธ์	พยาบาลวิชาชีพชำนาญการ

ระเบียบวาระที่ ๑ เรื่องประธานแจ้งที่ประชุมทราบ

ประธานแจ้งที่ประชุม

๑.๑ การดำเนินงานตาม Service Plan

รพ.จะนะมีแพทย์เฉพาะทาง สูติกรรม ศัลยกรรม อายุกรรม เด็ก เปิดให้บริการผ่าตัด ๑ - ๒ ครั้ง/เดือน การผ่าตัดเน้นในกลุ่มผู้ป่วยโรคตา เช่น ตาต่อกระจก เบาหวานขึ้นตา ให้รพ.สต.ส่งคนไข้กลุ่มดังกล่าวมาที่รพ. และจะมีเปิด OPD ตา

๑.๒ รพ. มีแพทย์ทั่วไปย้ายออก ๗ คนและย้ายเข้า ๕ คน ส่งผลให้อัตรากำลังของแพทย์ลดลงจึงมีความจำเป็นปรับลดการให้บริการของ PCC ของ PCC ต่ลิ่งชันเดิม ๒ วัน ให้ลดเหลือ ๑ วันและจัดสรรให้เหมาะสมระหว่างรพ.สต.ตลิ่งชันกับรพ.สต.สะกอม ส่วน PCC คูให้บริการเช่นเดิม อีกทั้งให้ลดงานเยี่ยมบ้านของแพทย์ปรับบริการเป็นการติดตามผู้ป่วยทางระบบ Telemedicine แทน

๑.๓ การให้บริการคลินิกนอกเวลาของรพ.เปิดให้บริการ ๑๖.๐๐ - ๒๐.๐๐ น

๑.๔ บูรณาการงานทันตสาธารณสุข การดูแลนักเรียนในโรงเรียน ให้ทันตแพทย์ของรพ.ลงไปให้บริการ ๒ ครั้ง/เดือนทุกรพ.สต.

ระเบียบวาระที่ ๒ รับรองรายงานการประชุม

มติที่ประชุม รับรองรายงานการประชุมคณะประสานงานสาธารณสุขระดับอำเภอ ครั้งที่ ๑/๒๕๖๖

ระเบียบวาระที่ ๓ เรื่องเพื่อพิจารณา

๓.๑ การจัดสรรเงิน OP/PP ของปีงบ ๒๕๖๖ งวดที่ ๒

แผนผังการจัดสรรเงิน

รับเงินสปสข OP	17,301,257.57			รับเงินสปสข PP	3,833,506.55		
สปสข.จ่ายตลิ่งชัน OP	195,086.12			สปสข.จ่ายตลิ่งชัน PP	42,389.37		
OP	17,496,343.69			PP	3,875,895.92		
ค่ายาในระบบส่งต่อ 15%	2,624,452.00			บริหารจัดการ 50%	1,937,947.97	จัดสรร 50%	1,937,947.95
	14,871,891.69					- ประชากร 50%	968,974.95
						- ผลงานตัวชี้วัด HDC 25%	468,973.00
บริหารจัดการ 50%	7,435,946.69	จัดสรร 50%	7,435,945.00			- ผลงานตัวชี้วัดนโยบาย 3 หมอ 25%	500,000.00
- จ่ายค่าจ้างลูกจ้าง/พอส (6ด)	500,000	- จ่าย Fixcost	2,235,000.00				
- ค่ายา PCC HT/DM		- จัดตาม point visit	5,200,945.00	ผลงานตัวชี้วัด			
- ค่า lab/ทันตกรรม				- ร้อยละหญิงตั้งครรภ์ได้รับการฝากครรภ์ครั้งแรกก่อนหรือเท่ากับ 12 สัปดาห์			
- ค่ายาและเวชภัณฑ์				- ร้อยละของหญิงหลังคลอดได้รับการดูแลครบ 3 ครั้งตามเกณฑ์			
- ค่าจัดการขยะติดเชื้อ				- ประชากร 35 ปีขึ้นไปได้รับการคัดกรอง และเสี่ยงต่อโรคความดันโลหิตสูง			
				- ประชากร 35 ปีขึ้นไปได้รับการคัดกรอง และเสี่ยงต่อโรคเบาหวาน			
				- ร้อยละการตรวจติดตามยืนยันวินิจัยกลุ่มเสี่ยงป่วยโรคความดันโลหิตสูง			
				- ร้อยละการตรวจติดตามยืนยันวินิจัยกลุ่มเสี่ยงป่วยโรคเบาหวาน			
				- ความครอบคลุมการได้รับวัคซีนแต่ละชนิดครบตามเกณฑ์ในเด็กอายุครบ 1 ปี (fully immunized)			
				- ความครอบคลุมการได้รับวัคซีนแต่ละชนิดครบตามเกณฑ์ในเด็กอายุครบ 3 ปี (fully immunized)			
				- ความครอบคลุมการได้รับวัคซีนแต่ละชนิดครบตามเกณฑ์ในเด็กอายุครบ 5 ปี (fully immunized)			

๓.๒ การจัดสรรเงิน PP รอยต่อโรงพยาบาลสงขลา

ผังการจัดสรรเงินงบ PP จากรพ.สงขลา



๓.๓ แนวทางการคำนวณค่าใช้จ่ายต้นทุนของรพ.สต.ที่ส่ง Lab มาตรวจที่รพ. และรพ.สต.สามารถนำไปเบิกชดเชยได้เอง

มติที่ประชุม ให้ดำเนินการหักเงินของรพ.สต.ในส่วนของค่า LAB ANC เนื่องจากทางรพ.สต.สามารถนำข้อมูลการให้บริการไปเคลมกับสปสช.และทางสปสช.โอนเงินดังกล่าวตรงไปยังรพ.สต. ส่งผลให้ต้นทุนที่เกิดขึ้นต่อการให้บริการในกลุ่มดังกล่าวยังไม่ถูกชำระให้รพ. ที่ประชุมจึงให้หักต้นทุนในส่วนดังกล่าวจากเงิน PP ที่ทางรพ.สต.ได้รับการจัดสรรจาก CUP ให้แก่รพ.

ตารางแสดงการจัดสรรเงินภาพรวม

รายได้รวม OP/PP ของรพ.สต. ทั่วประเทศ ปี 2566												
สถานบริการ	ขนาด	ค่า fixcost	OP		PP		รวมรายได้ทั้งหมด	PP ร้อยต่อ	รวม	LAB ANC	หักค่า atk	ยอดสุทธิ
			รพ.สต.	PCC	PPตามผลงาน	PPตามปก						
09456 : รพ.สต.ป่าชิง	M	165,000	71,543.47		20,519.27	51,848.60	308,911.34		308,911.34	26,250.00		282,661.34
09457 : รพ.สต.สะพานไม้แก่น	M	165,000	99,671.67		31,949.73	73,221.10	369,842.50		369,842.50	21,310.00		348,532.50
09458 : รพ.สต.สะกอม	L	180,000	169,508.05		43,476.35	95,475.93	488,460.33		488,460.33	54,570.00		433,890.33
09459 : รพ.สต.นาหว้า	M	165,000	114,454.46		26,716.86	67,394.77	373,566.09		373,566.09	30,040.00		343,526.09
09460 : รพ.สต.ควนขันแรด	S	150,000	2,226.21		4,855.23	14,467.75	171,549.19		171,549.19	2,070.00		169,479.19
09461 : รพ.สต.นาทับ	M		9,683.09			3,165.26	12,848.35	299,790.05	312,638.40	43,280.00	104,095.54	165,262.86
09462 : รพ.สต.นาเสมียน	M		49,218.54			14,257.66	63,476.20	211,878.99	275,355.19	27,850.00		247,505.19
09463 : รพ.สต.น้ำขาว	S	150,000	40,528.63		8,234.54	15,854.30	214,617.47		214,617.47	2,070.00		212,547.47
09464 : รพ.สต.คลองแงะ	S	150,000	20,992.43		9,905.70	21,876.70	202,774.83		202,774.83	3,600.00		199,174.83
09465 : รพ.สต.ขุนคันทวย	M	165,000	48,890.58		28,326.46	24,747.83	266,964.87		266,964.87	12,890.00		254,074.87
09466 : รพ.สต.ท่าหม้อไทร	M	165,000	117,229.02		46,479.27	69,901.77	398,610.06		398,610.06	31,420.00		367,190.06
09467 : รพ.สต.จะโหมง	M		47,405.72			14,117.61	61,523.33	68,215.70	129,739.03	11,270.00	100,000.00	18,469.03
09468 : รพ.สต.บ้านศรี	M		9,675.11			4,033.60	13,708.71	124,942.44	138,651.15	9,950.00	106,705.63	21,995.52
09469 : รพ.สต.คู	M	165,000	78,177.10	20,944.93	44,022.24	73,809.32	381,953.59		381,953.59	32,200.00		349,753.59
09470 : รพ.สต.แค	S	150,000	14,807.79		43,642.20	27,086.76	235,536.75		235,536.75	22,300.00		213,236.75
09471 : รพ.สต.คูนายสังข์	S	150,000	22,850.50		4,580.98	15,896.32	193,327.80		193,327.80	1,740.00		191,587.80
09472 : รพ.สต.คลองเป็ยะ	M	165,000	48,978.19	10,522.06	15,178.20	34,635.76	274,314.21		274,314.21	12,560.00		261,754.21
09473 : รพ.สต.ช่องเขา	S	150,000	43,947.08		8,548.25	12,380.92	214,876.25		214,876.25	800.00		214,076.25
09474 : รพ.สต.ตลุงชัน	L		78,459.80	10,581.40	50,042.05	123,571.10	262,654.35		262,654.35	86,140.00		176,514.35
11387 : โรงพยาบาลจะนะ			2,772,247.72			71,008.19	2,843,255.91		2,843,255.91			2,843,255.91
77489 : PCU บ้านนา			173,306.34		54,111.77	79,299.50	306,717.61		306,717.61			306,717.61
77490 : PCU บ้านกลาง			124,988.65	7,476.44	28,383.90	50,504.06	211,353.05		211,353.05			211,353.05
09499 : รพ.สต.สะกอม เทพา						9,467.76	9,467.76		9,467.76			9,467.76
09500 : รพ.สต.ท่าแมงลัก เทพา						952.38	952.38		952.38			952.38
รวม		2,235,000	4,158,790.15	49,524.83	468,973.00	968,974.95	7,881,262.93	704,827.18	1,939,351.00	142,330.00	310,801.17	1,486,219.83

มติที่ประชุม เนื่องจากรพ.สต.นาทับ จะโหนดง และบ้านตรับยังค้างจ่ายค่าชุดตรวจ ATK ซึ่งเป็นมติที่ประชุมครั้งที่ ๔/๒๕๖๕ ให้ดำเนินการหักค่าใช้จ่ายดังกล่าวจากเงินจัดสรร OP – PP เพื่อคืนเงินให้แก่รพ. รายละเอียดดังนี้

รพ.สต.นาทับ จำนวน ๑๐๔,๐๙๕.๕๔ บาท

รพ.สต.จะโหนดง จำนวน ๑๐๐,๐๐๐ บาท ค้างชำระ ๒๐๗,๕๗๒.๑๔ บาท

รพ.สต.บ้านตรับ จำนวน ๑๐๖,๗๐๕.๖๓ บาท

หมายเหตุยอดค้างชำระของรพ.สต.จะโหนดงให้ยกยอดไปชำระในปีถัดไป

๓.๔ การเตรียมความพร้อมรับการนิเทศ คปสอ. รอบที่ ๒ ประจำปี ๒๕๖๖

ให้เตรียมข้อมูลตามข้อเสนอแนะในรอบที่ ๑ ประจำปี ๒๕๖๖ เพิ่มในส่วนของแพทย์แผนไทย/แผนจีน การเยี่ยมบ้าน

ระเบียบวาระที่ ๔ เรื่องเพื่อติดตาม

๔.๑ ติดตามผลการดำเนินงานตามนโยบาย ๓ หมอ

- นโยบาย ๓ หมออยู่ในเกณฑ์ดี ในการจับคู่กับหมอ มีบางแห่งยังไม่ได้ ๑๐๐% ให้ไปทบทวนรายชื่อหมอคนที่ ๓ เนื่องจากมีแพทย์โยกย้าย
- การติดตามเยี่ยมยังดำเนินงานได้น้อย การประเมิน ๙ ด้านของผู้สูงอายุผ่านเกณฑ์แต่ยังไม่ได้จำนวนเท่าที่ควร ซึ่งการคัดกรองระบบขับถ่ายยังทำน้อย ส่งผลให้ข้อมูล ๙ ด้านตก
- ทบทวนเครื่องมือในการเยี่ยมบ้านควรมีอะไรบ้าง

๔.๒ ติดตามผลการดำเนินงานรพ.สต. Showroom

- ให้ทุกรพ.สต.มีมาตรฐานคลินิกและโครงสร้าง เช่น คลินิก ANC ต้องมีอะไรบ้าง ระบบยาควรมีอะไรบ้าง ห้องฉุกเฉินควรมีอะไรบ้าง เป็นต้น
- เน้นให้เจ้าหน้าที่ของรพ.สต.มีจิตบริการ เพื่อสร้างความประทับใจ

๔.๓ ทิศทางการพัฒนางานของ CUP จะนะ

- ควรมีการนัดประชุมเพื่อกำหนดทิศทางการดำเนินงานของ CUP กำหนดยุทธศาสตร์จุดเน้น เพื่อขับเคลื่อนงานสาธารณสุขของ CUP

ระเบียบวาระที่ ๕ เรื่องอื่นๆ

๕.๑ สถานการณ์โรคที่เฝ้าระวังทางระบาดวิทยา

จำนวนผู้ป่วยโรคไข้เลือดออกและผู้ป่วยสงสัยไข้เลือดออก
อำเภอจระเข้มะ จังหวัดสงขลา ปี 2561-2566
เปรียบเทียบกับค่า Median ปี 2556-2565 (ณ วันที่ 11 มิถุนายน) 2566)

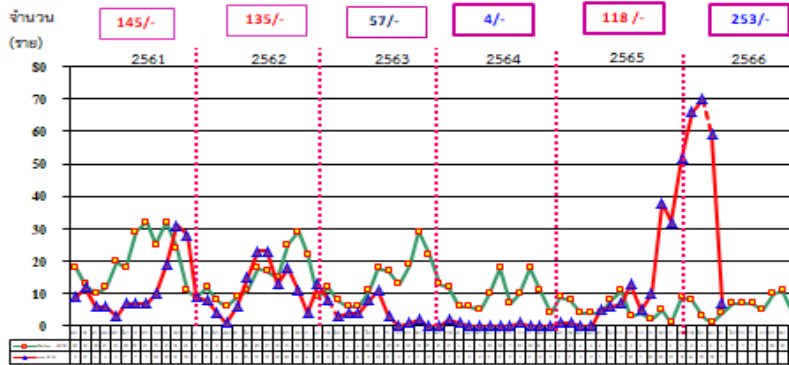

ที่มา: รายงาน 506 สำนักงานสาธารณสุขอำเภอจระเข้มะ จังหวัดสงขลา

คาดการณ์การระบาดของโรคไข้เลือดออก จังหวัดสงขลา ปี 2566 (1 มค - 11 มิ.ย.)
เปรียบเทียบกับข้อมูลปี 2556

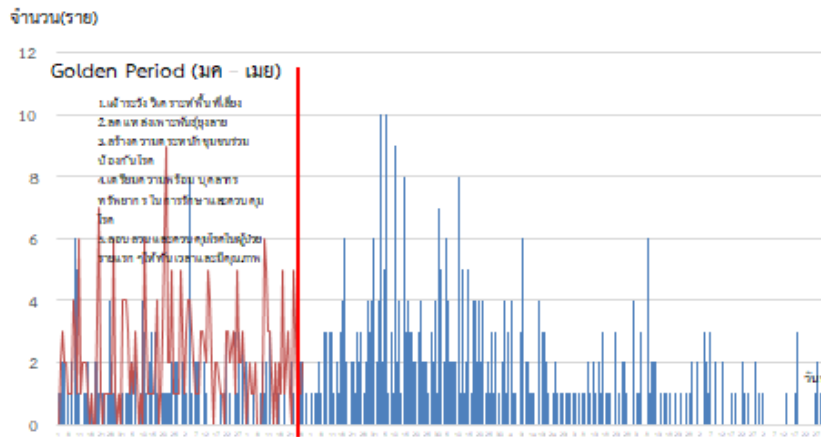

ที่มา: รายงาน 506 สำนักงานสาธารณสุขอำเภอจระเข้มะ จังหวัดสงขลา

คาดการณ์การระบาดของโรคไข้เลือดออก อำเภอจระเข้มะ จังหวัดสงขลา ปี 2566 (1 ม.ค. - 11 มิ.ย.)
เปรียบเทียบกับข้อมูลปี 2556, 2559 (ระบาดสูงสุดและรองลงมา) และมีฐาน 2561-2565

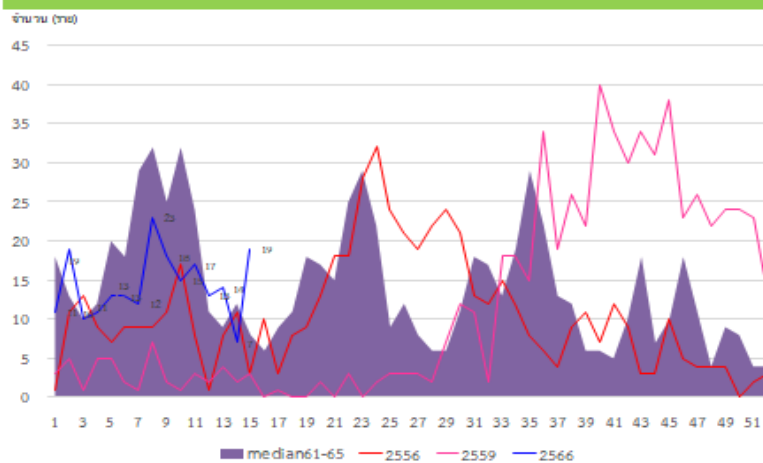

ที่มา: รายงาน 506 สำนักงานสาธารณสุขอำเภอจระเข้มะ จังหวัดสงขลา

สรุปรายงานสถานการณ์ โรคมือเท้าปาก (Hand foot and mouth disease)

อำเภอจระเข้มะ จังหวัดลพบุรี

ระหว่างวันที่ 1 มกราคม 2566 ถึงวันที่ 9 มิถุนายน 2566 (n=26)

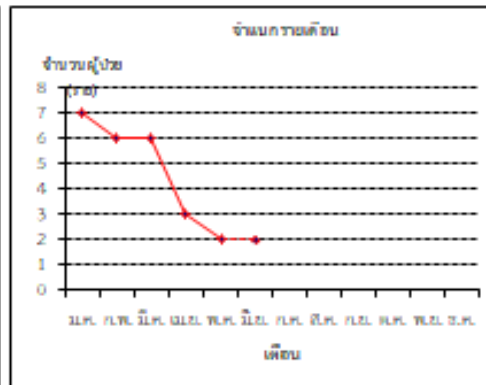
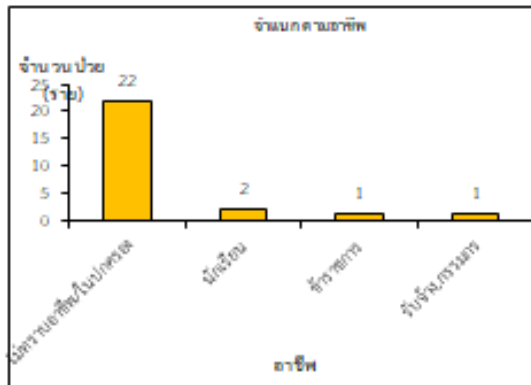

สรุปรายงานสถานการณ์ โรค Varicella, Chickenpox

อำเภอจระเข้มะ จังหวัดลพบุรี

ระหว่างวันที่ 1 มกราคม 2566 ถึงวันที่ 9 มิถุนายน 2566 (n=26)

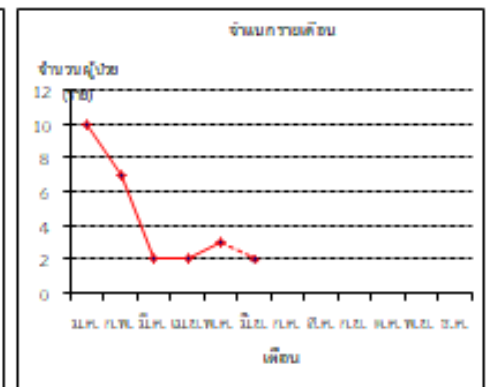
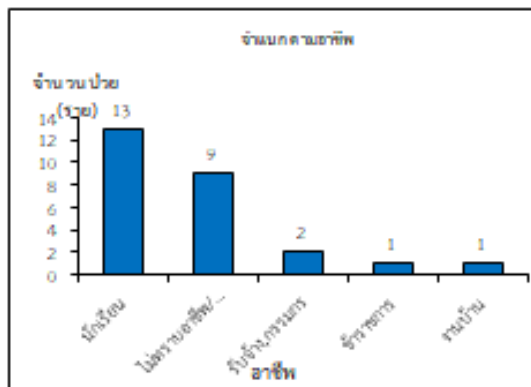

สรุปรายงานสถานการณ์ โรคไข้หวัดใหญ่รวม(15,91)

อำเภอจระเข้มะ จังหวัดลพบุรี

ระหว่างวันที่ 1 มกราคม 2566 ถึงวันที่ 9 มิถุนายน 2566 (n=69)

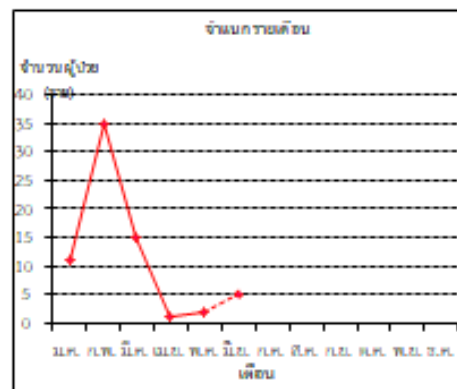
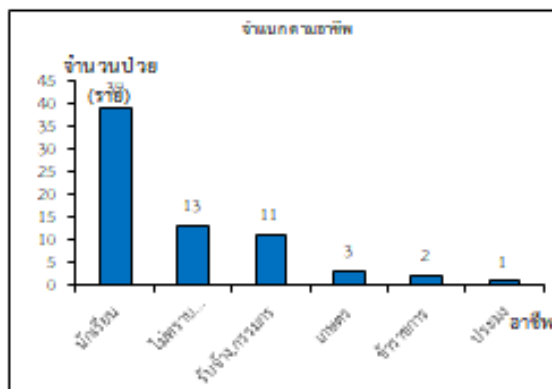

๕.๓ คำสั่งคณะกรรมการ EOC และทบทวนแผนปฏิบัติการ



๕.๔ OP Any Where (บัตรทองนอก CUP) ให้ทางรพ.ดำเนินการเรียกเก็บ ทางรพ.จะเป็นผู้จัดสรรเงินให้แก่รพ.สต. เงื่อนไขการให้บริการ HT/DM จ่ายยาได้เกิน ๑๕ วัน ถอนฟัน ฉีดยาบาดทะยัก ทำแผลไม่เกิน ๓ ครั้งที่ไม่ได้เกิดจากพรบ. บัตรทองนอกจังหวัดให้ key eclaim

- สามารถเรียกเก็บย้อนหลังได้ตั้งแต่ ๑ ม.ค. ๒๕๖๖ – ปัจจุบัน ส่งก่อน ๑๐ ก.ค. ๒๕๖๖
- จ่ายชดเชยตามจริงไม่เกิน ๗๐ บาท/visit

๕.๕ ผลการคัดกรอง Fit test จากรพ.สต.ตรวจ ๖๗๐ ราย พบผลเป็นบวก จำนวน ๑๐๒ ราย ให้ทางรพ.สต.ส่งต่อผู้ป่วยเพื่อนำผู้ป่วยกลุ่มดังกล่าวเข้าสู่ระบบการส่งกล้องเพื่อตรวจหามะเร็งลำไส้ต่อไป

ปิดประชุมเวลา ๑๒.๐๐ น.
นางสาวไศภิชฐ์ ไพเราะ บันทึกการประชุม